



GEC NERA

# CARTEA ALBĂ

## a tăierilor ilegale și abuzive de arbori în parcurile naționale din sudul Banatului

*Un posibil răspuns la întrebarea:*

*Cine trebuie să oprească tăierile de  
arbori în parcurile naționale  
Semenic - Cheile Carașului și Cheile  
Nerei - Beușnița ?*



**Raiffeisen  
BANK**

Reușim împreună.

Iunie - 2015

## CUPRINS

<i>Contextul monitorizării tăierilor de arbori în parcurile naționale Semenice - Cheile Carașului și Cheile Nerei - Beușnița</i>	<i>pag. 3</i>
<i>De ce watchdog și advocacy pentru stoparea activităților antropice care agresează pădurile din parcurile naționale Semenice-Cheile Carașului și Cheile Nerei - Beușnița ?</i>	<i>pag. 4</i>
<i>Reglementări actuale privind tăierile de arbori permise în parcurile naționale Semenice - Cheile Carașului și Cheile Nerei - Beușnița care au permis aprecierea legalității tăierilor în cazurile identificate de către GEC Nera.</i>	<i>pag. 4</i>
<i>Prezentarea activităților de voluntariat destinate monitorizării alternative a tăierilor abuzive și ilegale de arbori și a etapelor de elaborare a planului de acțiune pentru combaterea acestor tăieri.</i>	<i>pag. 6</i>
<i>Plan de măsuri pentru combaterea agresiunilor împotriva pădurilor</i>	<i>pag. 9</i>
<i>Relația cu mass media în combaterea tăierilor abuzive și ilegale de arbori.</i>	<i>pag. 15</i>
<i>Impactul implementării proiectului</i>	<i>pag. 15</i>

## Contextul monitorizării tăierilor de arbori în parcurile naționale Semenic - Cheile Carașului și Cheile Nerei - Beușnița.

Factorii direct responsabili de respectarea în pădurile județului Caraș-Severin a Codului Silvic și a Legii Ariilor Naturale Protejate - incluzând aici administratorii de păduri, administratorii de parcuri naționale și naturale, Inspectoratul Teritorial de Regim Silvic Timișoara, Comisariatul Județean al Gărzii de Mediu Caraș - Severin, Poliția etc - gestionează cu dificultate frecvențele cazuri de tăieri ilegale și abuzive de arbori din interiorul parcurilor naționale și naturale din sudul Banatului.

Reacția acestora, în urma notificărilor adresate de către GEC Nera înainte de implementarea proiectului *STOP tăierilor ilegale de arbori în pădurile din zona parcurilor naturale plasate în sudul Banatului*, s-a finalizat de cele mai multe ori cu nerecunoașterea acestor cazuri ca fiind tăieri ilegale. Complicitatea autorităților la ascunderea adevărului în legătură cu tăierile de arbori în parcuri poate fi presupusă și datorită fenomenului de secretomanie manifestat cu ocazia



solicitării de către GEC Nera a unor informații publice privind modul de aprobare a tăierilor de arbori în parcuri.

Datorită unei slabe reacții din partea autorităților/instituțiilor teritoriale și centrale cu atribuții directe în domeniul stopării tăierilor ilegale de arbori, a unei incoerențe în ultimii 10 ani în implementarea politicilor publice în domeniul protecției naturii din partea factorilor majori de decizie de la nivel central și a unei lipse de atitudine față de tăierile ilegale de arbori în ariile naturale protejate din partea cetățenilor din localitățile plasate în aria parcurilor, agresiunile împotriva patrimoniului natural nu au putut fi stopate în timp.



Tăieri de arbori la Gârliște în zona de vecinătate a PN Semenic - Cheile Carașului

Cele mai relevante cazuri de agresiune menționate în rapoartele de monitorizare din ultimii ani ale GEC Nera și în aparițiile din presă sunt tăierile de arbori din interiorul și zona de vecinătate a parcurilor din sudul Banatului care au afectat rezervațiile naturale Groposu, Buhui - Mărghitaș, Gârliște, Izvoarele Nerei precum și cursul pâraurilor Semenic și Miniș.

Odată cu implementarea proiectului *STOP tăierilor ilegale de arbori în pădurile din*

*zona parcurilor naturale plasate în sudul Banatului*, GEC Nera a avut disponibile în primul rând, resursele financiare necesare pentru a le pune la dispoziția voluntarilor organizației în vederea unei monitorizări într-un cadru organizat a cazurilor de tăieri de arbori din interiorul parcurilor, care au continuat să aibă loc și pe perioada de implementare a proiectului.

Proiectul a contribuit la creșterea gradului de responsabilitate a autorităților teritoriale în ce privește implementarea politicilor publice în domeniul protecției naturii și la o mai mare implicare civică a localnicilor, în special a tinerilor voluntari, în reducerea tăierilor ilegale de arbori. În același timp a crescut gradul de informare/sensibilizare a cetățenilor la nivelul comunităților locale în legătură cu nevoia de protejare a pădurilor din cele două parcuri naționale.

Monitorizările din cadrul proiectului au fost realizate cu sprijinul financiar al FONDULUI PENTRU INOVARE CIVICĂ, un program finanțat de Trust for Civil Society in Central and Eastern Europe, sponsorizat de Raiffeisen Bank și administrat de Fundația pentru Dezvoltarea Societății Civile.



## De ce watchdog și advocacy pentru stoparea activităților antropice care agresează pădurile din parcurile naționale Semenic-Cheile Carașului și Cheile Nerei - Beușnița ?



Tăieri de arbori la Gârliște în zona de vecinătate a PN Semenic - Cheile Carașului

Tăierile ilegale sau abuzive de arbori în parcurile naționale Semenic - Cheile Carașului și Cheile Nerei - Beușnița sunt cunoscute la nivelul Ministerului Mediului, Apelor și Pădurilor și a structurilor teritoriale ale acestuia datorită protestelor și notificărilor repetate ale GEC Nera și ale altor ONG-uri precum și a mediatizării acestora în presă. Aceste tăieri de arbori s-au produs datorită lipsei de fermitate a autorităților din structura Ministerul Mediului, Apelor și Pădurilor care ar fi trebuit să impună respectarea de către administratorii de păduri, administratorii de parcuri și operatorii din parchete a Legii Ariilor Naturale Protejate și a Codului Silvic. Din păcate, în unele cazuri, autoritățile au dat senzația că se transformă în „avocați” ai operatorilor care exploatează masa lemnoasă în interiorul parcurilor.

Prin realizarea de către GEC Nera a activităților de watchdog și advocacy pentru stoparea tăierilor ilegale de arbori se introduc în acest schimb neputincios de mingi între autorități, o categorie de actori mult mai motivați pentru stoparea acestor agresiuni. Este vorba de societatea civilă reprezentată de către ONG-uri și mass media independentă.

Este de așteptat ca prin implementarea acestui proiect, sub presiunea noilor actori, autoritățile din structura Ministerului

Mediului Apelor și Pădurilor, în calitatea lor de factori direct responsabili de stoparea tăierilor abuzive și ilegale de arbori în parcuri, să acționeze în viitor mai eficient pentru a asigura protecția și conservarea acestui patrimoniu care, în multe privințe, este unic în Europa.

### Reglementări actuale privind tăierile de arbori permise în parcurile naționale Semenic - Cheile Carașului și Cheile Nerei - Beușnița care au permis aprecierea legalității tăierilor în cazurile identificate de către GEC Nera.

**Zonarea internă a parcurilor naționale.** Conform art.22 din OUG nr.57/2007 aprobată prin Legea 73/2015, zonele interne ale parcurilor naționale Semenic - Cheile Carașului și Cheile Nerei Beușnița definite prin planurile de management sunt următoarele:

► **Zonele cu protecție strictă**, sunt zonele din ariile naturale protejate, de mare importanță științifică, ce cuprind zone sălbatice în care nu au existat intervenții antropice sau nivelul acestora a fost foarte redus.

► **Zonele de protecție integrală**, cuprind cele mai valoroase bunuri ale patrimoniului natural din interiorul ariilor naturale protejate.

► **Zonele de conservare durabilă** (zone-tampon), nu se includ în zonele cu protecție integrală, strictă sau de dezvoltare durabilă a activităților umane și fac trecerea între zonele cu protecție integrală și cele de dezvoltare durabilă.

► **Zonele de dezvoltare durabilă**, sunt zonele în care se permit activități de investiții/dezvoltare, cu prioritate cele de interes turistic, dar cu respectarea principiului de utilizare durabilă a resurselor naturale și de prevenire a oricăror efecte negative semnificative asupra biodiversității.

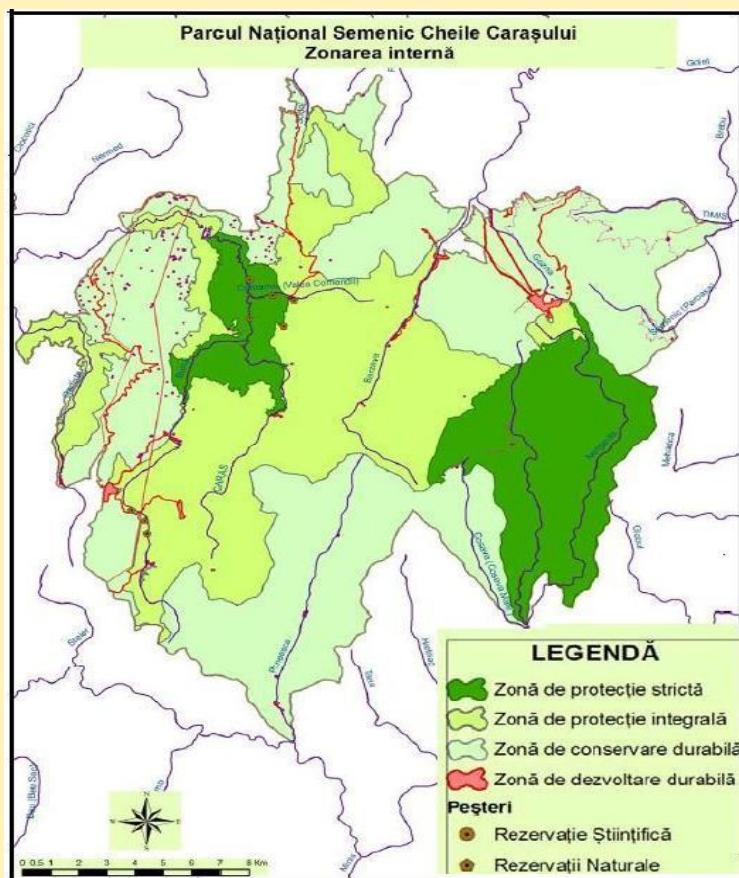

Popunere în cadrul proiectului planului de management

baza aprobării autorității publice centrale care răspunde de silvicultură.

● Activitățile de protecție a pădurilor, care necesită evacuarea materialului lemnos din pădure în cantități care depășesc prevederile amenajamentelor, se fac cu acordul administrației ariei naturale protejate, emis în baza aprobării autorității publice centrale care răspunde de silvicultură;

● Lucrări de îngrijire și conducere a arboretelor, lucrări speciale de conservare cu accent pe promovarea regenerării naturale și fără extragerea lemnului mort, cu excepția cazurilor în care se manifestă atacuri de dăunători ai pădurii care se pot extinde pe suprafețe întinse, în primul rând de parcele întregi limitrofe zonelor cu protecție strictă sau integrală. În restul zonei sunt permise tratamente silvice care promovează regenerarea pe cale naturală a arboretelor precum: tratamentul tăierilor de transformare spre grădinărit, tratamentul tăierilor grădinărite și cvasigrădinărite, tratamentul tăierilor progresive clasice sau în margine de masiv cu perioada de regenerare de minimum 10 ani. Tratamentele silvice se vor aplica cu restricții impuse de planurile de management ale parcurilor și de ghidurile de gospodărire a pădurilor în arii protejate;

♣ În zonele de dezvoltare durabilă se pot face tăieri de arbori pentru:

● Lucrări de îngrijire și conducere a arboretelor și lucrări de conservare;

● Aplicarea de tratamente silvice care promovează regenerarea pe cale naturală a arboretelor precum: tratamentul tăierilor de transformare spre grădinărit, tratamentul tăierilor grădinărite și cvasigrădinărite, tratamentul tăierilor progresive clasice sau în margine de masiv, tratamentul tăierilor succesive clasice ori în margine de masiv, tratamentul tăierilor în crâng, în salcâmete și zăvoaie de plop și salcie. În zonele de dezvoltare durabilă din parcurile naționale se poate aplica

**Reglementarea tăierilor de arbori în funcție de zonarea internă.**

♣ În zonele cu protecție strictă sunt interzise tăierile de arbori;

♣ În zonele de protecție integrală, de regulă, este interzisă tăierea arborilor.

Excepție fac:

● Acțiunile de înlăturare a efectelor calamităților care se fac la propunerea administrației ariei naturale protejate, cu avizul consiliului științific, în baza aprobării autorității publice centrale care răspunde de silvicultură.

● Acțiunile de combatere a înmulțirii în masă a dăunătorilor forestieri, care necesită evacuarea materialului lemnos din pădure în cazul în care apar focare de înmulțire, la propunerea administrației ariei naturale protejate, cu avizul consiliului științific și în baza aprobării autorității publice centrale care răspunde de silvicultură;

♣ În zonele de conservare durabilă se pot face tăieri de arbori pentru:

● Acțiunile de înlăturare a efectelor calamităților, care se fac la propunerea administrației ariei naturale protejate, în



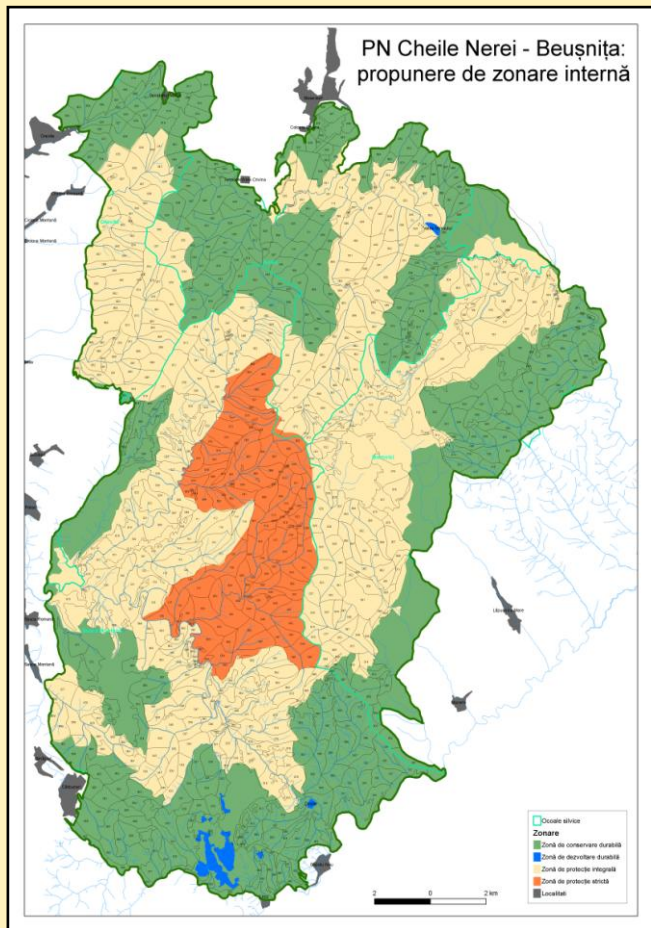

Propunere în cadrul proiectului planului de management  
conținutului acestui document în diferite faze de elaborare.

tratamentul tăierilor rase în arboretele de molid pe suprafețe de maximum 1 ha, precum și tratamentul tăierilor rase în parchete mici în arboretele de plop euramerican.

La data implementării proiectului, planurile de management al celor două parcuri nu erau aprobate prin Ordin al Ministerului Mediului Apelor și Pădurilor.

În cazul Parcului Național Semenic - Cheile Carașului proiectul planului de management 2013 - 2017 era depus la Agenția Națională pentru Protecția Mediului în vederea promovării pentru obținerea ordinului de aprobare din partea MMAP. Autoritățile din subordinea MMAP, cu atribuții directe în zona de implementare a proiectului, aveau însă obligația să acționeze pentru respectarea acestui document chiar și în absența unui ordin de aprobare al ministrului deoarece și-au dat acceptul asupra conținutului documentului la diferite faze de elaborare.

În cazul Parcului Național Cheile Nerei - Beușnița proiectul planului de management era în curs de elaborare. Autoritățile din subordinea MMAP, cu atribuții directe în zona de implementare a proiectului, aveau însă obligația să acționeze pentru respectarea unei versiuni a proiectului de plan de management finalizat în anul 2010 deoarece și-au dat acceptul asupra

## Prezentarea activităților de voluntariat destinate monitorizării alternative a tăierilor abuzive și ilegale de arbori și a etapelor de elaborare a planului de acțiune pentru combaterea acestor tăieri.

**Scopul monitorizării alternative a activităților antropice care agresează pădurile din zona parcurilor naționale Semenic - Cheile Carașului și Cheile Nerei - Beușnița.**

Monitorizarea alternativă, prin activități de voluntariat, a stării pădurilor din zona parcurilor naționale Semenic - Cheile Carașului și Cheile Nerei - Beușnița a reprezentat una din activitățile principale ale Grupului Ecologic de Colaborare Nera în cadrul proiectului. Prin această activitate voluntarii care activează în cadrul centrului de voluntariat al GEC Nera, au colectat informații privind starea pădurilor și despre cele mai frecvente și relevante activități antropice care agresează aceste păduri.

Informațiile au fost percepute la nivelul simțurilor umane de bază iar abilitățile de selectare a acestor informații, în funcție de relevanța lor pentru scopul propus, au fost dobândite de către voluntari în urma unui curs intern de abilitare realizat de asemenea în cadrul implementării acestui proiect. Aceste informații au fost înscrise în formulare (fișe) de monitorizare alternativă la care se anexează hărți cu localizarea cazurilor monitorizate și imagini relevante privind fenomenele de agresiune.

Pe baza acestor informații, GEC Nera a întocmit rapoarte periodice de monitorizare, incluzând concluzii privind starea pădurilor din zona monitorizată precum și recomandări pentru autoritățile direct responsabile de protecția pădurilor în ariile naturale protejate.

Ulterior aceste rapoarte au fost distribuite și altor factori implicați în protecția pădurilor precum agenți economici, Primării, Poliție, ONG-uri, populația locală, presă etc.





Monitorizarea de către voluntari a tăierilor de arbori în rezervația naturală Buhui - Mărghițaș

printr-o acțiune în cadrul centrului de voluntariat al GEC Nera.

b) În perioada octombrie - noiembrie 2014 s-a realizat o monitorizare a pădurilor din Parcul Național Cheile Nerei - Beușnița pe teritoriul orașului Oravița, satul Ciclova Montană, în zona și în



Monitorizarea de către voluntari a tăierilor de arbori pe pârâul Semenic

În ce privește autoritățile publice direct reponsabile de protecția pădurilor în ariile naturale protejate, acestora li s-a cerut, în baza Legii 544/2001, un punct de vedere în legătură cu acțiunile pe termen scurt și mediu ce urmează a fi întreprinse pentru stoparea agresiunilor împotriva pădurilor din aria proiectului.

Rapoartele de monitorizare au avut rolul de a furniza autorităților informații alternative/complementare ce provin din zona societății civile cu scopul de a contribui la fundamentarea de decizii corecte care să prevină și să stopeze fenomenele de agresiune împotriva pădurilor din ariile naturale protejate.

În același timp, aceste rapoarte au reprezentat o atitudine civică asumată de către GEC Nera și o implicare în activități concrete destinate protecției pădurilor din ariile naturale protejate.

#### **Zonele și perioadele de monitorizare:**

a) În perioada iulie - noiembrie 2014 s-a realizat o monitorizare permanentă a pădurilor din Parcul Național Semenic - Cheile Carașului pe următoarele sectoare:

-Pe teritoriul comunei Goruia, satul Gârliște, s-a monitorizat zona și interiorul rezervației naturale Gârliște de către agenții ecologici voluntari locali ai GEC Nera.

-Pe teritoriul orașului Anina, incluzând zona Celnic - Mărghițaș, s-a monitorizat zona și interiorul rezervației naturale Buhui-Mărghițaș,

în interiorul rezervației naturale Valea Ciclovei - Ilidia, printr-o acțiune în cadrul centrului de voluntariat al GEC Nera.

c) În perioada noiembrie 2014 s-a monitorizat cursul pârâului Semenic pe teritoriul comunei Văliug, în zona de vecinătate a PN Semenic - Cheile Carașului. Monitorizarea a fost făcută de către agenții ecologici voluntari locali ai GEC Nera.

d) În perioada aprilie - mai 2015 s-a monitorizat zona de protecție integrală a PN Semenic - Cheile Carașului aferentă cantonului silvic Jervani, pe malul drept al Ogașului Moș Alexe. Monitorizarea a fost făcută de către agenții ecologici voluntari locali ai GEC Nera.



Monitorizarea de către voluntari a tăierilor de arbori în rezervația naturală Valea Ciclovei - Ilidia

### ***Elaborarea planului de măsuri pentru combaterea tăierilor ilegale de arbori.***

Concluziile raportelor de monitorizare au fost trimise factorilor interesați în combaterea tăierilor ilegale de arbori din aria celor două parcuri, incluzând autorități/instituții cu responsabilități directe, Primării, organizații ale societății civile, grupuri structurate de cetățeni, operatori economici în pădurile din aria parcurilor etc . Autorităților/instituțiilor cu responsabilități directe în combaterea tăierilor ilegale de arbori în zona celor două parcuri naționale li s-a cerut și propuneri pentru combaterea fenomenului

pentru cazurile cele mai relevante identificate de către GEC Nera.

Pe baza propunerilor primite, GEC Nera a elaborat un proiect de plan de măsuri prioritare care a fost dezbătut în luna februarie 2015, în cadrul unui workshop la care au fost invitați reprezentanți ai tuturor factorilor implicați. Proiectul planului de măsuri a fost adoptat prin consens de către participanți iar implementarea lui a fost monitorizată de către GEC Nera pe perioada martie - iulie 2015.

Până la sfârșitul perioadei de implementare a proiectului, autoritățile/instituțiile publice cu responsabilități directe în combaterea tăierilor ilegale de arbori s-au implicat în realizarea a 65 % din măsurile prioritare incluse în planul de combatere a tăierilor ilegale de arbori.



## Plan de măsuri

pentru combaterea agresiunilor împotriva pădurilor din parcurile naționale Semenec - Cheile Carașului și Cheile Nerei - Beușnița, în cadrul proiectului *STOP tăierilor ilegale de arbori în pădurile din zona parcurilor naturale plasate în sudul Banatului* elaborat pe baza activităților de watchdog și advocacy.

Denumirea activității/ situației cu impact negativ asupra protecției și conservării pădurilor constatată în rapoartele de monitorizare ale GEC Nera	Factori cu responsabilități directe în combaterea activităților cu impact negativ asupra pădurilor	Solicitări concrete de combatere a activităților cu impact negativ asupra pădurilor care decurg din legislația națională de mediu sau Aquis-ul Comunitar pe care GEC Nera le-a solicitat autorităților pe perioada de implementare a proiectului.	Măsuri concrete de combatere a activităților cu impact negativ asupra pădurilor, care decurg din legislația națională de mediu sau din Aquis-ul Comunitar, realizate până la începutul activităților de monitorizare a implementării planului de măsuri (luna februarie 2015)	Măsuri concrete de combatere a activităților cu impact negativ asupra pădurilor, care decurg din legislația națională de mediu sau Aquis-ul Comunitar, realizate până la 31.07.2015, care au fost monitorizate de către GEC Nera .
<b>Măsuri specifice ce privesc cazurile punctuale monitorizate în cadrul proiectului care sunt în competența autorităților/instituțiilor publice teritoriale din județul Caraș - Severin</b>				
<p><b>Tăieri de arbori pe teritoriul comunei Goruia, satul Gârliște, pe raza Ocolului Silvic Oravița, în zona și posibil în interiorul rezervației naturale Gârliște aparținând PN Semenec - Cheile Carașului. Au fost încălcate Codul Silvic și posibil Legea Ariilor Naturale Protejate.</b></p> <p><i>Descriere.</i> La începutului traseului turistic Cheile Gârliștei, operatorul care a exploatat masa lemnoasă a răvășit în mod sever peisajul traseului prin abandonarea</p>	<p>Inspectoratul Teritorial de Regim Silvic și Vânătoare Timișoara prin Inspectoratul de Regim Silvic și Vânătoare Caraș - Severin</p> <p>Comisariatul Județean al Gărzii de Mediu Caraș - Severin</p>	<p>Controlul respectării de către operatorul din parchet și Ocolul Silvic Oravița a Codului Silvic în zona tăierilor de arbori monitorizată de către GEC Nera și comunicarea măsurilor luate pentru intrarea în legalitate.</p> <p>Controlul respectării de către operatorul din parchet, Ocolul Silvic Oravița și Adm. Parcul Național Semenec - Cheile Carașului a Legii Ariilor Naturale Protejate în zona tăierilor de arbori monitorizată de către GEC Nera și</p>	<p>-Controale efectuate în urma notificării GEC Nera, în lunile octombrie - noiembrie 2014 privind respectarea Codului Silvic.</p> <p>-Controale efectuate în lunile octombrie - noiembrie 2014, în baza notificării GEC Nera, privind respectarea Legii Ariilor Naturale Protejate.</p>	<p>-Aplicare de sancțiuni privind Codul Silvic pentru operatorul de masă lemnoasă. -Plan de conformare finalizat la încheierea în martie 2015 a exploatării de masă lemnoasă. <i>Concluzia GEC Nera și a partenerului APM CS:</i> Se apreciază că în cadrul acestei măsuri proiectul a contribuit la creșterea responsabilității autorității implicate.</p> <p>Nu au fost recunoscute încălcări ale legii. <i>Concluzia GEC Nera și a partenerului APM CS:</i> Nu se acceptă concluzia CJGM CS urmând ca GEC Nera să continue investigațiile după ce partenerul APM Caraș - Severin va intra, estimativ la sfârșitul anului 2015, în posesia unui sistem oficial de coordonate geodezice ale bornelor de la limita PN Semenec -Cheile Carașului. Se</p>

de crengi și buturugi dezrădăcinate la locul de tăiere, tăieri ale arborilor practicate la înălțime mare față de suprafața solului, destabilizarea solului din zona de tăiere prin căi de acces nou create și circulația utilajelor de exploatare iar ca urmare a acestei situații ploile au spălat cantități mari de pământ pe care l-a transportat peste pășunile, grădinile și în gospodăriile cetățenilor din satul Gârliște.		comunicarea măsurilor luate pentru intrarea în legalitate.		apreciază că în cadrul acestei măsuri proiectul nu a contribuit la creșterea responsabilității autorității implicate.
	Institutul de Cercetări și Amenajări Silvice - ICAS București	Elaborarea amenajamentelor silvice în zona monitorizată de către GEC Nera	-A furnizat GEC Nera coordonatele geodezice, cu precizarea că sunt calculate în birou, ale bornelor de la limita PN Semenic - Carașului din zona rezervației Gârliște.	Coordonatele furnizate de ICAS București nu corespund cu coordonatele din teren ale bornelor indicate de sistemul GPS. Diferențele sunt foarte mari pentru a avea o concluzie riguroasă. S-a solicitat OS Oravița realizarea unui sistem real și oficial de coordonate geodezice pe baza cărui să continue investigațiile. La sfârșitul perioadei de implementare a proiectului nu existau fonduri pentru plata acestei operații. Instituția vizată nu este autoritate publică.
	Instituția Prefectului Județul Caraș - Severin	Controlul implicării autorităților aflate în coordonarea Instituției Prefectului în stoparea încălcării legislației privind tăierile de arbori în zona monitorizată de către GEC Nera.	A solicitat ITRSV și CJCM un raport privind respectarea legalității în parchetul de la Gârliște.	Rapoartele ITRSV și CJCM au fost trimise la Instituția Prefectului Județul Caraș - Severin. <i>Concluzia GEC Nera și a partenerului APM CS:</i> Se apreciază că în cadrul acestei măsuri proiectul a contribuit la creșterea responsabilității autorității implicate
	Primăria Comunei Goruia	Punct de vedere privind impactul nerespectării Codului Silvic în parchetul din zona Gârliște asupra comunităților locale.	A furnizat puncte de vedere privind impactul asupra comunităților locale în ce privește încălcarea Codului Silvic.	A continuat furnizarea de puncte de vedere privind impactul asupra comunităților locale în ce privește încălcarea Codului Silvic. <i>Concluzia GEC Nera și a partenerului APM CS:</i> Se apreciază că în cadrul acestei măsuri proiectul a contribuit la creșterea responsabilității autorității implicate
	Organizații ale societății civile		GEC Nera a realizat activități de watchdog și advocacy descrise la pct. 4.1.b și pct 4.2 al cererii de finanțare . Au fost primite informații de sprijin de la patru persoane fizice care au monitorizat individual zona tăierilor.	GEC Nera a realizat activități de watchdog și advocacy descrise la pct. 4.1.b, pct 4.2.a și 4.2.b, al cererii de finanțare . Au fost primite informații de sprijin de la șase persoane fizice și două ONG-uri care au monitorizat individual zona tăierilor.
<b>Tăieri de arbori pe teritoriul orașului Anina, pe raza Ocolului Silvic Anina, în zona și în interiorul rezervației naturale Buhui - Mărghitaș aparținând PN Semenic - Cheile Carașului. Au</b>	Inspectoratul Teritorial de Regim Silvic și Vânătoare Timișoara și Inspectoratul de Regim Silvic și Vânătoare Caraș - Severin	Controlul respectării de către operatorul din parchet și Ocolul Silvic Anina a Codului Silvic în zona tăierilor de arbori monitorizată de către GEC Nera și comunicarea măsurilor luate pentru intrarea în legalitate.	-Controale efectuate în zona notificată de către GEC Nera privind respectarea Codului Silvic.	-Aplicare de sancțiuni privind Codul Silvic pentru lucrătorii din Ocolul Silvic Anina. <i>Concluzia GEC Nera și a partenerului APM CS:</i> Se apreciază că în cadrul acestei măsuri proiectul a contribuit la creșterea responsabilității autorității implicate.



<p><b>fost încălcate Codul Silvic și Legea Ariilor Naturale Protejate prin tăieri de arbori în interiorul zonei de protecție strictă Buhui - Mărghitaș.</b></p> <p><i>Descriere.</i> Pe drumul forestier dintre Celnic și lacul Mărghitaș au fost identificate 50 de cioate cu tăietură recentă, acoperite de rumeguș, și 8 trunchiuri de arbori pe marginea drumului pregătite pentru încărcare în mijloace de transport.</p> <p>În imediata apropiere a lacului Mărghitaș s-au executat o casă de vacanță și trei stâne. În zona rezervației sunt în lucru multe parchete de exploatare autorizată a masei lemnoase.</p>	<p>Comisariatul Județean al Gărzii de Mediu Caraș - Severin</p>	<p>Controlul respectării de către operatorul din parchet, Ocolul Silvic Anina și Adm. Parcul Național Semenic - Cheile Carașului a Legii Ariilor Naturale Protejate în zona tăierilor de arbori monitorizată de către GEC Nera și comunicarea măsurilor luate pentru intrarea în legalitate.</p>	<p>-Controale efectuate în zona notificată de către GEC Nera în lunile octombrie - noiembrie 2014 privind respectarea Legii Ariilor Naturale Protejate. Au fost constatate încălcări ale legii.</p>	<p>-Plan de conformare pentru Adm.PN Semenic Cheile - Carașului și Primăria Anina cu finalizare în luna martie 2015.</p> <p><i>Concluzia GEC Nera și a partenerului APM CS:</i> Se apreciază că în cadrul acestei măsuri proiectul a contribuit la creșterea responsabilității autorității implicate.</p>
	<p>Agenția pentru Protecția Mediului Caraș - Severin</p>	<p>Controlul respectării de către operatorul din parchet, Ocolul Silvic Anina și Adm. Parcul Național Semenic - Cheile Carașului a reglementărilor emise de APM în baza Legii Ariilor Naturale Protejate, în zona tăierilor de arbori monitorizată de către GEC Nera.</p>	<p>A furnizat GEC Nera, în calitate de partener în cadrul proiectului, un punct de vedere privind respectarea reglementărilor emise de APM în baza Legii Ariilor Naturale Protejate, în zona tăierilor de arbori monitorizată de către GEC Nera.</p>	<p>A continuat să furnizeze GEC Nera, în calitate de partener în cadrul proiectului, un punct de vedere privind respectarea reglementărilor emise de APM în baza Legii Ariilor Naturale Protejate, în zona tăierilor de arbori monitorizată de către GEC Nera.</p> <p><i>Concluzia GEC Nera:</i> Se apreciază că în cadrul acestei măsuri proiectul a contribuit la creșterea responsabilității autorității implicate.</p>
	<p>Inspectoratul Județean de Poliție Caraș - Severin</p>	<p>Sanționarea activităților infracționale sub aspectul tăierilor ilegale de arbori.</p>	<p>-Controale efectuate în zona și interiorul zonei de protecție integrală a rezervației Buhui - Mărghitaș în lunile octombrie - noiembrie 2014.</p>	<p>A sancționat contravențional o persoană din cadrul Ocolului Silvic Anina.</p> <p><i>Concluzia GEC Nera și a partenerului APM CS:</i> Se apreciază că în cadrul acestei măsuri proiectul a contribuit la creșterea responsabilității autorității implicate.</p>
	<p>Instituția Prefectului Județul Caraș - Severin</p>	<p>Controlul implicării autorităților aflate în coordonarea Instituției Prefectului în stoparea încălcării legislației privind tăierile de arbori în zona monitorizată de către GEC Nera.</p>	<p>A solicitat ITRSV și CJCM un raport privind respectarea legalității în zona și interiorul rezervației Naturale Buhui Mărghitaș.</p>	<p>Rapoartele ITRSV și CJGM au fost trimise Instituției Prefectului Județul Caraș - Severin.</p> <p><i>Concluzia GEC Nera și a partenerului APM CS:</i> Se apreciază că în cadrul acestei măsuri proiectul a contribuit la creșterea responsabilității autorității implicate</p>
	<p>Organizații ale societății civile</p>		<p>GEC Nera a realizat activități de wachdog și advocacy descrise la pct. 4.1.b și pct 4.2 al cererii de finanțare . Au fost primite informații de sprijin de 2 persoane fizice care au monitorizat individual zona tăierilor.</p>	<p>GEC Nera a realizat activități de wachdog și advocacy descrise la pct. 4.1.b, pct 4.2.a și 4.2.b, al cererii de finanțare . Au fost primite informații de sprijin de la șase persoane fizice și două ONG-uri care au monitorizat individual zona tăierilor.</p>
<p><b>Tăieri de arbori pe teritoriul Comunei Văliug și Teregova, pe raza Ocolului Silvic Văliug, în zona de vecinătate a PN Semenic - Cheile Carașului și</b></p>	<p>Inspectoratul Teritorial de Regim Silvic și Vânătoare Timoșoara prin Inspectoratul de Regim Silvic și Vânătoare Caraș -</p>	<p>Controlul respectării de către operatorul din parchet și Ocolul Silvic Văliug a Codului Codului Silvic în zona tăierilor de arbori monitorizată de către GEC Nera și comunicarea măsurilor luate pentru intrarea</p>	<p>Controale efectuate în zona notificată de către GEC Nera privind respectarea Codului Silvic.</p>	<p>Nu au fost recunoscute încălcări ale Codului Silvic. Nu se acceptă concluzia ITRSV deoarece există informații clare că au fost depozitate cantități mari de bușteni în albia pârâului Semenic și a îngropării unor arbori vii în rambleul drumurilor.</p> <p><i>Concluzia GEC Nera și a partenerului APM CS:</i> Se apreciază că în cadrul acestei măsuri</p>

<p><b>posibil în interiorul zonei de protecție integrală a rezervației Izvoarele Nerei.</b></p> <p><i>Descriere.</i> Au fost depozitate cantități mari de bușteni, atât pe marginea drumului de acces în exploatare cât și în albia pârâului Semenici. Buștenii din albia pârâului prezintă risc mare de a fi luați de posibile viituri și transportați până în localitățile din aval unde pot bloca scurgerea apei pe sub poduri, respectiv inundarea gospodăriilor cetățenilor. Drumurile noi de exploatare executate de operator s-au făcut cu îngroparea unor arbori vii în rambleul drumurilor. Nu au putut fi identificate bornele care delimitează unitățile amenajistice de la limita Parcului.</p>	Severin	în legalitate.		proiectul nu a contribuit la creșterea responsabilității autorității implicate.
	Comisariatul Județean al Gărzii de Mediu Caraș - Severin	Controlul respectării de către operatorul din parchet, Ocolul Silvic Văliug și Adm. Parcul Național Semenici - Cheile Carașului a Legii Ariilor Naturale Protejate în zona tăierilor de arbori monitorizată de către GEC Nera și comunicarea măsurilor luate pentru intrarea în legalitate	Controalele efectuate în zona notificată de către GEC Nera privind respectarea Codului Silvic.	Nu au fost recunoscute încălcări ale Legii Ariilor Naturale Protejate sub aspectul tăierilor de arbori în PN Semenici Cheile Carașului. <i>Concluzia GEC Nera și a partenerului APM CS:</i> Nu se admite concluzia CJGM CS urmând ca GEC Nera să continue investigațiile după ce partenerul APM Caraș - Severin va intra, estimativ la sfârșitul anului 2015, în posesia unui sistem de oficial de coordonate geodezice ale bornelor de la limita PN Semenici - Cheile Carașului.
	Instituția Prefectului Județul Caraș - Severin	- Controlul implicării autorităților aflate în coordonarea Instituției Prefectului în stoparea încălcării legislației privind tăierile de arbori în zona monitorizată de către GEC Nera.	A solicitat ITRS și CJCM un raport privind respectarea legalității în parchetele din raza OS Văliug	<i>Concluzia GEC Nera și a partenerului APM CS:</i> Se apreciază că în cadrul acestei măsuri proiectul a contribuit la creșterea responsabilității autorității implicate
	Organizații ale societății civile		GEC Nera a realizat activități de wachdog și advocacy descrise la pct. 4.1.b și pct 4.2 al cererii de finanțare . Au fost primite informații de sprijin de 2 persoane fizice care au monitorizat individual zona tăierilor.	GEC Nera a realizat activități de wachdog și advocacy descrise la pct. 4.1.b, pct 4.2.a și 4.2.b, al cererii de finanțare. Au fost primite informații de sprijin de la trei persoane fizice și patru ONG-uri care au monitorizat
<p><b>Tăieri de arbori în zona de protecție integrală a PN Semenici - Cheile Carașului aferentă cantonului silvic Jervani, aparținând OS Reșița, pe malul drept al Ogașului Moș Alexe.</b></p> <p><i>Descriere.</i> Au fost tăiați în cea mai mare parte arbori sănătoși dar și o mică cantitate de arbori afectați de rafale puternice de vânt. Unii arbori au fost în albia ogașului Moș Ene. Buștenii din albia pârâului prezintă risc mare de a fi luați de posibile viituri și transportați până în localitățile din aval unde pot bloca</p>	Inspectoratul Teritorial de Regim Silvic și Vânătoare Timișoara și Inspectoratul de Regim Silvic și Vânătoare Caraș -Severin	Controlul respectării de către operatorul din parchet și Ocolul Silvic Reșița a Codului Silvic în zona tăierilor de arbori monitorizată de către GEC Nera și comunicarea măsurilor luate pentru intrarea în legalitate.	-Controale efectuate în zona notificată de către GEC Nera privind respectarea Codului Silvic.	-Aplicarea de sancțiuni privind Codul Silvic pentru lucrători din Ocolul Silvic Reșița. <i>Concluzia GEC Nera și a partenerului APM CS:</i> Se apreciază că în cadrul acestei măsuri proiectul a contribuit la creșterea responsabilității autorității implicate.
	Comisariatul Județean al Gărzii de Mediu Caraș - Severin	Controlul respectării de către operatorul din parchet, Ocolul Silvic Reșița și Adm. Parcul Național Semenici - Cheile Carașului a Legii Ariilor Naturale Protejate în zona tăierilor de arbori monitorizată de către GEC Nera și	-Controale efectuate în zona notificată de către GEC Nera în luna mai 2015 privind respectarea Legii Ariilor Naturale Protejate. Au fost constatate încălcări ale legii.	-Plan de conformare pentru Adm. PN Semenici - Cheile Carașului și Ocolul Silvic Reșița cu finalizare în luna iulie 2015. <i>Concluzia GEC Nera și a partenerului APM CS:</i> Se apreciază că în cadrul acestei măsuri proiectul a contribuit la creșterea responsabilității autorității implicate.



scurgerea apei pe sub poduri, respectiv inundarea gospodăriilor cetățenilor. Nu există incertitudini privind încadrarea localizării partidei de tăiere a arborilor în aria de protecție integrală a PN Semenic - Cheile Carașului deoarece amplasamentul tăierilor este în mijlocul acestei zone, definită prin proiectul Planului de Management al Parcului, care este postat pe pagina web a Administrației Parcului Național Semenic - Cheile Carașului ca document strategic pentru perioada 2014 - 2017.		comunicarea măsurilor luate pentru intrarea în legalitate.		
	Agenția pentru Protecția Mediului Caraș - Severin	Controlul respectării de către operatorul din parchet, Ocolul Silvic Reșița și Adm. Parcul Național Semenic - Cheile Carașului a reglementărilor emise de APM în baza Legii Ariilor Naturale Protejate, în zona tăierilor de arbori monitorizată de către GEC Nera.	A furnizat GEC Nera, în calitate de partener în cadrul proiectului, un punct de vedere privind respectarea reglementărilor emise de APM în baza Legii Ariilor Naturale Protejate, în zona tăierilor de arbori monitorizată de către GEC Nera.	A continuat să furnizeze GEC Nera, în calitate de partener în cadrul proiectului, un punct de vedere privind respectarea reglementărilor emise de APM în baza Legii Ariilor Naturale Protejate, în zona tăierilor de arbori monitorizată de către GEC Nera. <i>Concluzia GEC:</i> Se apreciază că în cadrul acestei măsuri proiectul a contribuit la creșterea responsabilității autorității implicate.
	Instituția Prefectului Județul Caraș - Severin	Controlul implicării autorităților aflate în coordonarea Instituției Prefectului în stoparea încălcării legislației privind tăierile de arbori în zona monitorizată de către GEC Nera.	A solicitat ITRSV și CJCM un raport privind respectarea legalității în zona și interiorul zonei de protecție integrală de la cantonul Jervani.	Rapoartele ITRSV și CJCM au fost trimise la Instituția Prefectului Județul Caraș - Severin. <i>Concluzia GEC Nera și a partenerului APM CS:</i> Se apreciază că în cadrul acestei măsuri proiectul a contribuit la creșterea responsabilității autorității implicate

**Măsuri comune ce privesc toate cazurile monitorizate în cadrul proiectului care sunt în competența factorilor majori de decizie**

13

<p><b>Un număr prea mare de exploatări de masă lemnoasă deschise în zona de vecinătate a parcurilor.</b></p> <p><i>Descriere.</i> Există un număr mare de parchete deschise în zona de vecinătate a parcurilor, așa cum este ea definită în proiectele de Plan de Management ale acestora. Propunerile de exploatare de masă lemnoasă cu ocazia întocmirii proiectului amenajamentului silvic și ulterior autorizarea acestora se face fără a se lua în considerație riscul că operatorii care taie arbori în parchetele înființate la limita parcurilor nu pot fi controlați în permanență de către administrațiile parcurilor, ITRSV și personalul ocoalelor silvice. Aceștia au tendința de a se extinde și a tăia în mod</p>	Ministerul Mediului Apelor și Pădurilor	Evitarea deschiderii de noi parchete în zona de vecinătate a parcurilor și un mai bun control din partea structurilor din subordine privind respectarea prevederilor Legii Ariilor Naturale protejate incluse în proiectul de plan de management ale parcurilor în faza de întocmire a amenajamentelor silvice.	Măsura se aplica pe termen lung și excede perioada de implementare a proiectului.	Măsura se aplica pe termen lung și excede perioada de implementare a proiectului. Implementarea măsurii va fi urmarită în perioada de continuare a proiectului după încetarea finanțării.
	APM Caraș - Severin	Monitorizarea întocmirii amenajamentului silvic în zona de vecinătate a parcurilor	A furnizat GEC Nera, în calitate de partener în cadrul proiectului, un punct de vedere privind evoluția respectării Legii Ariilor Naturale Protejate cu ocazia întocmirii amenajamentului silvic în aria celor două parcuri.	A continuat să furnizeze GEC Nera, puncte de vedere privind evoluția respectării Legii Ariilor Naturale Protejate cu ocazia întocmirii amenajamentului silvic în aria celor două parcuri <i>Concluzia GEC Nera:</i> Se apreciază că în cadrul acestei măsuri proiectul a contribuit la creșterea responsabilității autorității implicate.

abuziv sau ilegal și în interiorul parcurilor.	Institutul de Cercetări și Amenajări Silvice	Respectarea prevederilor Legii Ariilor Naturale protejate cu privire la amenajamentele silvice în zonele de vecinătate ale parcurilor acolo unde acestea sunt propuse prin proiectul de plan de management ale parcurilor	Măsura se aplică pe termen lung și excede perioada de implementare a proiectului.	Măsura se aplică pe termen lung și excede perioada de implementare a proiectului. Implementarea măsurii va fi urmarită în perioada de continuare a proiectului după încetarea finanțării.
<b>Realizarea unei baze de date privind coordonatele geodezice ale bornelor de delimitare a Parcului corelată cu poziția bornelor existente în teren</b>  <i>Descriere:</i> Este posibil ca unele exploatări autorizate de masă lemnoasă să se facă și în interiorul unor zone de protecție integrală sau zone de protecție strictă din interiorul parcurilor. Acest fapt nu poate fi probat cu certitudine, pe de-o parte, datorită lipsei sau deteriorării bornelor de marcarea a unităților amenajistice de la limita parcurilor iar pe de altă parte, datorită lipsei unei baze de date privind coordonate geodezice ale bornelor de delimitare a parcurilor corelată cu poziția bornelor existente în teren.	Ministerul Mediului Apelor și Pădurilor	Demersuri la structurile din subordine (Romsilva, ICAS) pentru bugetarea și realizarea unei baze de date privind coordonatele geodezice ale bornelor de delimitare a celor 2 parcuri, corelată cu poziția bornelor existente în teren.	Măsura se aplică pe termen lung și excede perioada de implementare a proiectului.	Măsura se aplică pe termen lung și excede perioada de implementare a proiectului. Implementarea măsurii va fi urmarită în perioada de continuare a proiectului după încetarea finanțării.
	Institutul de Cercetări și Amenajări Silvice	Realizarea unei baze de date privind coordonate geodezice ale bornelor de delimitare a parcurilor corelată cu poziția bornelor existente în teren.	Măsura se aplică pe termen lung și excede perioada de implementare a proiectului.	Măsura se aplică pe termen lung și excede perioada de implementare a proiectului. Implementarea măsurii va fi urmarită în perioada de continuare a proiectului după încetarea finanțării.
<b>Finalizarea și aprobarea de urgență a planurilor de management al parcurilor.</b>  <i>Descriere:</i> Planurile de management ale celor două parcuri nu sunt aprobate prin Ordin al Ministrului Mediului. Acest lucru permite interpretări diferite ale Legii Ariilor Naturale Protejate de către factorii direct responsabili de protecția zonelor împădurite din parcuri și operatorii care exploatează arbori în interiorul parcurilor. În acest moment zonarea internă a parcurilor este acceptată de către structurile RNP Romsilva în baza Ordinul 522/2003 a Ministerului Agriculturii. Acest document este anacronic și nu corespunde	Ministerul Mediului și Pădurilor	Urgentarea finalizării și aprobării prin Ordin al Ministrului Mediului a planurilor de management a celor două parcuri.	Măsura se aplică pe termen lung și excede perioada de implementare a proiectului.	Măsura se aplică pe termen lung și excede perioada de implementare a proiectului. Implementarea măsurii va fi urmarită în perioada de continuare a proiectului după încetarea finanțării.
	APM Caraș Severin	Colaborarea cu Agenția Națională de protecția Mediului și administrațiile parcurilor privind urgentarea întocmirii și aprobării planurilor de management a parcurilor.	A furnizat GEC Nera, în calitate de partener în cadrul proiectului, un punct de vedere privind evoluția respectării Legii Ariilor Naturale Protejate cu ocazia întocmirii amenajamentului silvic în aria celor două parcuri.	A continuat să furnizeze GEC Nera, puncte de vedere privind evoluția respectării Legii Ariilor Naturale Protejate cu ocazia întocmirii amenajamentului silvic în aria celor două parcuri. <i>Concluzia GEC Nera:</i> Se apreciază că în cadrul acestei măsuri proiectul a contribuit la creșterea responsabilității autorităților implicate.
	-Organizații ale societății civile		GEC Nera a notificat în permanență MMAP, în cadrul activității de wachdog și advocacy descrise la pct.	GEC Nera a continuat să notifice MMAP, nevoia aprobării de urgență a planurilor de management.



<p>punctului de vedere, la nivelul anului 2015, a consiliilor științifice ale celor două parcuri. Ordinul 522/2003 permite tăieri în zone cu arbori seculari, cu mare valoare științifică.</p>			<p>4.1.b nevoia aprobării de urgență a planurilor de management.</p>	
<p><b>Conflict de interese dintre Regia Națională a Pădurilor ROMSILVA și administrațiile celor două parcuri</b></p> <p><i>Descriere:</i> RNP Romsilva are interese economice și comerciale în administrarea pădurilor din interiorul parcurilor. Subcontractarea activității de protecție și conservare a naturii de către RNP Romsilva în seama administrațiilor celor două parcuri a produs, în fapt, o subordonare de către RNP Romsilva a acestor activități în interesului economico-comercial al regiei. Sub presiunile RNP, administrațiile celor două parcuri se transforma în „avocați” ai structurilor RNP Romsilva în cazul agresiunilor ce se produc împotriva pădurilor. Situația fiind cvasigenerală pe teritoriul României sunt necesare reglementări specifice care să înlăture acest conflict de interese.</p>	<p>Comisia de mediu din Camera Deputaților și Senat, Guvernul României, Ministerul Mediului Apelor și Pădurilor</p>	<p>Notificări privind nevoia reglementării conflictului de interese dintre Regia Națională a Pădurilor ROMSILVA și administrațiile celor două parcuri.</p>	<p>Măsura se aplica pe termen lung și excede perioada de implementare a proiectului.</p>	<p>Măsura se aplică pe termen lung și excede perioada de implementare a proiectului. Implementarea măsurii va fi urmarită în perioada de continuare a proiectului după încetarea finanțării.</p>
	<p>-Organizații ale societății civile</p>		<p>GEC Nera a notificat, în cadrul activităților de wachdog și advocacy descrise la pct. 4.1.b, nevoia reglementării conflictului de interese dintre Regia Națională a Pădurilor ROMSILVA și administrațiile celor două parcuri.</p>	<p>GEC Nera a continuat să notifice nevoia reglementării conflictului de interese dintre Regia Națională a Pădurilor ROMSILVA și administrațiile celor două parcuri.</p>

## Relația cu mass media în combaterea tăierilor abuzive și ilegale de arbori.



Lansarea concursului de anchete jurnalistice la sediul partenerului APM Caraș - Severin

Implicarea mediei locale în implementarea proiectului s-a făcut în cadrul unui *concurs de anchete jurnalistice* privind fenomene relevante de tăieri abuzive și ilegale de arbori. Concursul a fost realizat în perioada noiembrie 2014 - iulie 2015 de implementare a proiectului și a constat în încurajarea și premierea de către GEC Nera a aparițiilor în presa scrisă și electronică a știrilor și a anchetelor jurnalistice privind tăierile abuzive și ilegale de arbori. În luna iulie 2015 a fost organizat la sediul APM Caraș - Severin o festivitate de premiere a celor mai bune anchete jurnalistice.

Pe perioada concursului au fost difuzate 6 comunicate de presă în momentul producerii unor fenomene relevante de tăieri ilegale de arbori și au fost oferite jurnaliștilor puncte de vedere sub formă de interviuri/participări la mese rotunde precum și informații de natură legislativă cu scopul de a-i sprijini în realizarea unor investigații corecte.

Pe perioada concursului au fost difuzate 6 comunicate de presă în momentul producerii unor fenomene relevante de tăieri ilegale de arbori și au fost oferite jurnaliștilor puncte de vedere sub formă de interviuri/participări la mese rotunde precum și informații de natură legislativă cu scopul de a-i sprijini în realizarea unor investigații corecte.

În cadrul proiectului a fost realizat și difuzat pe posturile Televiziunii Române și un videoclip promoțional cu o durată de 3 minute, incluzând momentele importante ale implementării proiectului și cazuri relevante de agresioni împotriva pădurilor din zona celor două parcuri.



Dezbatere privind tăierile abuzive și ilegale de arbori pe postul Banat TV

### Impactul implementării proiectului:

**Impactul nr.1** - *Creșterea gradului de informare și înțelegere a cetățenilor din comunitățile locale, privind nevoia de implicare în combaterea tăierilor ilegale de arbori.* Indicatorul de impact folosit a fost evoluția gradului de informare a cetățenilor privind nevoia de implicare în combaterea activităților ilegale.

Evaluarea indicatorului de impact a fost realizată pe baza unui sondaj operat prin chestionare. Valoarea indicatorului la sfârșitul proiectului indică o creștere a gradului de informare cu 71 %.

**Impactul nr.2** - *Creșterea gradului de implicare a autorităților/instituțiilor publice în combaterea tăierilor ilegale de arbori.* Indicatorul de impact folosit a fost evoluția gradului de implicare. Evaluarea indicatorului a fost realizată în cadrul unui raport privind gradul de implicare a instituțiilor/autorităților instituțiilor publice. Valoarea indicatorului la sfârșitul proiectului indică o creștere a gradului de implicare cu 56 %.